Dekenaal Nieuws

Postadres: Dekenaat Maastricht, Keizer Karelplein 4,
6211 TC MAASTRICHT
Email: dekenaat.maastricht@gmail.com

Vierënveertigste jaargang, nummer 9, winter 2019

Uitgave van het Dekenaat Maastricht

Redactie: **dekenaatsbestuur**

Verspreiding: via de parochies en per mail
Wie graag Dekenaal Nieuws per mail wenst te ontvangen kan dit kenbaar maken door een mail te sturen aan: **dekenaat.maastricht@gmail.com**

Bestuur Dekenaat Maastricht:
Voorzitter: Deken J. Dautzenberg
Vicevoorzitter: Pastoor René Schols
Secretaris: E. van Berlo
Penningmeester: W. Eurlings
Leden:
W. Wolters, P. Geelen, R. Schoufs

Bank ABN:
IBAN: NL 14ABNA 023 11 66 052
t.n.v. Dekenaat Maastricht

MAGISCH MAASTRICHT en alle rust in de Sint Servaasbasiliek
(Foto: Laurens Bouvrie)

Revitaliseer

Een kerk die niet evangeliseert, fossiliseert! Het is een bekende spreuk van 'Visje' maar raakt de kern van ons kerk-zijn. Gedoopten, gevormden, gelovige mensen die de sacramenten ontvangen, zijn geroepen om uit te trekken en het evangelie te verkondigen, om leerlingen te maken, om Gods liefde uit te leven. Doe je dat niet… dan versteen je. Bij mijn aantreden werd ik – met name door collega's – gewaarschuwd. 'Pas op, als je benoemd ben aan een monument, dan word je monument!' Een gewaarschuwd man telt voor twee. Dat geldt voor mij en voor ieder die deze woorden ter harte neemt. Ons mooie, inspirerende, katholieke geloof kent een rijke historie, met veel tradities maar ook met heel veel mogelijkheden en uitdagingen immers Gods Geest blijft bewegen.
Gun de Heer met Zijn liefde deze kansen.
Voor u ligt het nieuwe Dekenale Nieuws. Een uitgave van het dekenaat Maastricht. Een blad boordevol nieuws over een kerk in beweging; over vrijwilligers die zich inzetten, diaconale acties die worden opgezet, eigentijdse geloofs-verkondiging, afscheid en komst van collega priesters, diakens en religieuzen, over fluisterende engelen…
Nee, beste mensen, er is nauwelijks gelegenheid om te fossiliseren! Kom in beweging, verheug je door het lezen van dit blad over de kerk in ons dekenaat Maastricht.
Een kerk die steeds weer actueel is, waar de samenwerking groeit, waar door de priesters en religieuzen samen méér dan 15 talen gesproken wordt, waar Gods liefde op zoveel manieren gestalte krijgt.
Lees het allemaal en verheug je, op de komst van de Heer, herkrijg het leven, revitaliseer!
Namens de redactie van dekenaal Nieuws wens ik u allen

Een gezegende advent en zalig kerstmis

Pastoor-deken John Dautzenberg

Dekenaal Nieuws vraagt uw steun en uw emailadres!

Om dit infoblad in stand te kunnen houden, doen wij een beroep op uw financiële steun.

U kunt uw vrijwillige bijdrage storten of overschrijven op: NL 14ABNA 023 11 66 052 t.n.v. Dekenaat Maastricht onder vermelding van Dekenaal Nieuws.

Het Dekenaal Bestuur dankt u voor uw bijdrage.
https://www.facebook.com/dekenaatmaastricht/

Wij verzoeken u vriendelijk om kopij en fotomateriaal digitaal vóór 1 april 2020 aan te leveren.

DE ROEP VAN JOEP

Bordercollies staan bekend om hun intelligentie. Niets nieuws, toch? Maar weet u ook dat wij erg gevoelig zijn? Schreeuwen maakt ons bang en schuchter. Maar als je iets tegen ons fluistert…dan spitsen wij onze oren. Precies op zo'n toontje dat niet iedereen zomaar kan meeluisteren, dán heb je ons gehoor. Alleen ikzélf moet kunnen horen wat mijn baasje mij te zeggen heeft. Hij heeft namelijk een persoonlijke boodschap voor míj. En dan ga ik er ook voor. Deze 'obedience' maakt ons legendarisch. En eerlijk gezegd; het is zo simpel! Luisteren naar het fluisteren!
Ik dacht aan dit gedrag toen ik afgelopen maandag erbij was toen de kinderen tijdens 'Licht uit de hemel', - de geestelijke evenknie van Magisch Maastricht - geïnstrueerd werden voor de zogenaamde 'fluistertocht'. Ik lag ergens in een hoekje van de Kanunnikenkelder en kon alles precies volgen.
Vervolgens gingen de kinderen op pad…haast op kousenvoeten en fluisterend. Jong leven door de eeuwenoude, monumentale gangen. Groen op grijs. Heerlijk om te zien, verfrissend om te ervaren. En daar, onderweg door die imposante kerk, dáár stonden ze. Statig, bijna adembenemend. De kinderen wisten dat ze hún engelen iets kunnen vragen; Waarheen? Waarom? Met wie? Ik ook? Rustig buigen de engelen zich voorover en fluisteren. Levensvragen krijgen antwoord, kennis groeit, wijsheid neemt toe. Engelen wijzen ons de weg naar de stal in Bethlehem. Engelen omringden Sint Servaas bij zijn missiewerk. Engelen zijn er ook voor ons. Kijk maar goed, soms moet je zoeken …en luister naar hun gefluister. Voor mij is het Mystiek Maastricht! Gun het jezelf en kom, gedurende de decembermaand, tussen 12.00 en 20.00 uur. Of…en natuurlijk, bezoek je eigen parochiekerk…ook dáár hoor je hun gefluister! Ja, ook in je eigen bed, getuige het bekende gebed.

D'r Joep

Welke engel zal ons zeggen…

Welke engel zal ons zeggen dat het leven verder gaat?

Welke engel zal komen die de steen van het graf wegrolt?

Zul jij voor mij, zal ik voor jou die engel zijn!

Welke engel zal ons laten zien hoe stand te houden in dit leven?

'S avonds voor het slapen gaan,
volgen mij 14 engeltjes na.
2 aan me hoofdeind
2 aan me voeteneind
2 aan de rechterzij
2 aan de linkerzij
2 die me dekken
2 die me wekken
2 die me wijzen,
naar de hemelse paradeizen

BIDDENDE VADERS MAASTRICHT

Vanuit Engeland kwam vijftien jaar geleden de gebedsbeweging Biddende Vaders naar Nederland toe, om precies te zijn naar Maastricht. Van hieruit verbreidde het gebed zich verder. Thans wordt het wekelijks gebed door heel Nederland samen gebeden. Dit jaar is dus voor de Maastrichtse groep een bijzonder jaar.
Al die jaren komt de groep iedere donderdagavond bijeen om in huiselijke kring, bij iemand van de leden thuis, te bidden. Na een koppie koffie worden de gebeden met stiltemomenten afgewisseld. Het totale gebed duurt nog geen uur.
Er wordt gebeden volgens het boekje dat door de 'Biddende Vaders internationaal is uitgegeven. Vaders, grootvaders, geestelijke vaders bidden samen voor de intenties van hun kinderen en kleinkinderen. De groep in Maastricht heeft door ziekte en overlijden van enkele leden afscheid moeten nemen. Er is dus een plaatsje vrij… voor u!
Meer vrijblijvende info is te verkrijgen via contact met de heer Ger Schmeits, ger.schmeits@home.nl of 06.30.85.33.18.

Het dagelijks gebed, door ieder lid afzonderlijk gebeden, luidt:
Heer onze God, wij danken u
voor het geschenk van het vaderschap.
Wij vragen U vergeving voor die momenten
waarin wij tekortschoten in het nemen
van onze verantwoordelijkheden,
in het uiten van onze liefde en
in het beschermen van ons gezin.
Wij vragen U vergeving uit naam van
alle vaders en vragen uw hulp
om ons af te keren van alle zaken
die ons van U afhouden.
Heer, geef ons de leiding en
de kracht die wij nodig hebben
om onze taak te vervullen,
om als vader de juiste plaats
in de maatschappij in te nemen
en daarin het voorbeeld te volgen
van Jozef, de man van Maria.
Wij vragen U, Vader, om bescherming
voor alle vrouwen en kinderen,
die U onder onze zorg heeft geplaatst.
Bescherm hen tegen de aanvallen van de vijand.
Vader, wij vragen ook uw zegen
over alle 'Biddende Moeders',
'Biddende Vaders' en
'Kinderen van Geloof'; dat ze trouw
zullen voortgaan onder de leiding
van uw Heilige Geest.
Wij vragen dit door uw Zoon,
Jezus Christus, onze Heer. Amen

Stichting Ani Surp Karapet

UITNODIGING

Dit jaar wordt wereldwijd door alle Armeniërs het 150-jarig jubileum van de Armeense componist en priester "Komitas Vardapet" gevierd.

*In Maastricht willen wij dit jubileum vieren op **8 december om 20.15 uur in de Sint Servaasbasiliek** met een concert van het Diakenkoor van de Moeder Godskerk uit Etsjmiadzin. (Moederkerk van de Armeens-apostolische kerk). Het vijftienkoppige diakenkoor, onder leiding van dirigent Shahe Keshisian, zal u schitterende religieuze-en volksliederen ten gehore brengen.*
Wij willen dit evenement graag samen met u vieren en nodigen u van harte uit om hierbij aanwezig te zijn. Onze aartsbisschop Z.H.E. Barsamian uit Rome zal het concert bijwonen.

Wij hopen op uw komst.

UIT HET OOG, NIET UIT HET HART

Toen ik in januari 2014 in de kerk van Wolder werd geïnstalleerd door deken Hanneman sprak hij de wens uit in de installatiemis: 'Dat je hier gelukkig mag worden". Warme woorden van de priester bij wie ik in 1995 als kapelaan mocht beginnen. Niet zelden is de eerste pastoor bij wie je het vak mag leren, bepalend voor je verdere priesterleven. Op de pastorie in Schinnen staat zijn foto in de spreekkamer zodat ik me voortdurend zijn wijze lessen kan herinneren. Na mijn tijd als kapelaan in de Servaas was deze tweede benoeming een hartelijk weerzien. Helaas is hij veel te vroeg van ons heengegaan.
Het loslaten van de parochiefederatie Maastricht Zuidwest heeft er emotioneel dieper ingehakt dan ik had verwacht.
Vijf jaar is te kort voor een pastorale benoeming. Het was nog lang niet af.
Tegelijk zie ik ook de vraag die de bisschop mij stelt en heb ik daar met volle overtuiging 'ja' tegen gezegd.
Dus nu stropen we de mouwen op en gaan we hier aan de slag.

Wat heb ik geleerd in de parochie-federatie Maastricht Zuidwest?
Dat pastorale zorg altijd uitgaat van nabijheid! Doordat ik in Maastricht wekelijks in dezelfde kerken de vieringen kon doen, kon ik een band opbouwen met mensen, met kosters, met misdienaars, met zieken, gewoon door een stukje menselijke nabijheid. Nu werk ik in een gebied waarin ik in het weekend onderdeel ben van een rouleersysteem in negen parochies. Iedere weekend doe ik in drie andere parochies de heilige Mis. In iedere parochie kom ik dus eens in de drie weken. Welke band bouw ik op met misdienaars? Precies, die zijn er dan ook niet meer.

Bovenstaande foto is gemaakt tijdens de installatieviering op 29 september jl.

Natuurlijk wil ik het proberen. Maar er zijn grenzen. Jezus heeft zijn leerlingen niet de opdracht gegeven om Limburg vol met kerken te zetten maar om het Evangelie te gaan verkondigen en mensen tot zijn leerlingen te maken.

Met Zuster Johanna die nauw contacten onderhield met zieken en ouderen, met diaken Bekker die godzijdank ''t Lichtje' heeft overgenomen en met emeritus collega pastor Tijssen en tenslotte met Désirée die in grote trouw is meegegaan naar Schinnen, hebben we een pastoraal - team mogen vormen. Terugkijkend besef ik nu hoe goed en waardevol dat was. De bijeenkomsten op zaterdag-ochtend waarin we spraken over alles waar we mee bezig waren. Geen grote beleidsplannen maar pastorale zorg!

Wat ik meeneem is de ervaring die mij zal moeten behoeden voor de valkuil van een te bedrijfsmatige aanpak. Zoals al die vernieuwingen in het onderwijs van de laatste 25 jaar. Wat is het resultaat? Prachtige beleids-documenten, kantoren vol met bestuurders en managers.
En het onderwijs zelf? Dat functioneert niet meer.

Al jaren geleden las ik een studie van een Duitse priester die neerkwam op de conclusie: eigenlijk kan iedere priester maar pastoor zijn van één parochie. Hij vergeleek de priester met een vader en gaf aan: als een vader in zeven huizen een vrouw met kinderen heeft, dan kan hij wel een mooi schema op papier maken dat hij iedere dag ergens anders het vlees gaat snijden en gaat slapen, maar vanuit die zeven vrouwen en kinderen gezien zal hij voor niemand een trouwe echtgenoot en vader zijn.

De doorlopende parochiecatechese 't Lichtje' is nog steeds diep in mijn hart de beste pastorale keuze die ik ooit heb gemaakt. Ons geloof geven we niet door op basis van tradities maar op basis van inhoud. Dat is mijn stellige overtuiging waarin ik me trouwens gesterkt voel door de heilige Moeder-kerk die parochies voorschrijft om te zorgen voor een fatsoenlijke catechese. We zijn dan ook al bezig met de voorbereidingen om hiermee in het dekenaat Schinnen te starten.
De tijd van de katholieke scholen moeten we, op enkele uitzonderingen na, als voorbij beschouwen.

In Schinnen ben ik goed geland.
Ik woon in een pastorie uit 1750 en kijk vanuit mijn werkkamer uit op de Krekelberg. Als ik niet beter wist, zou ik denken dat ik in Oostenrijk op vakantie ben. De auto gebruik ik dagelijks omdat het dekenaat uitgestrekt is, van Beek tot Schinveld en van Hulsberg tot Puth. In de parochies waar ik zelf pastoor en assistent ben, hebben we dit jaar ongeveer 100 communicantjes. Aan die aantallen moeten we weer even wennen en natuurlijk zijn dit ook weer allemaal uitgelezen kansen om mensen erbij te betrekken. Tegelijk maak ik me geen illusies. Ook hier is het 2020.

Al merk ik natuurlijk al meteen de verschillen tussen een dorp en een stadswijk.
Over de vraag of ik het hier ga redden, hoeft u zich in ieder geval geen zorgen te maken. In Schinnen staat de bekende Limburgse stroopfabriek, hier wordt bier gebrouwen en dus spoedig een Alfa-cursus opgestart én ik heb inmiddels al een chocoladefabriekje ontdekt. Die laatste ontdekking heeft mij zoveel gemoedsrust gegeven en endorfine dat hier elke dag de zon schijnt. Met dat optimisme wil ik graag afsluiten. Naast alle gekheid is voor ons Christenen ten diepste het leven nooit helemaal donker. Als Christenen zijn wij van nature optimisten.
Met Hem mogen wij altijd met zon naar voren kijken!

Gods Zegen voor u en graag tot ziens!

Deken Jack Honings

OP WEG NAAR EEN FEDERATIE ONZE LIEVE VROUW – SINT PIETER

Na afzonderlijke parochieavonden in 2018 werd op maandagavond, 18 november 2019 een eerste gezamenlijke avond voor de parochies van Onze Lieve Vrouw en Sint Pieter gehouden in parochiezaal De Slouw. Vertegenwoordigers van de verschillende groeperingen en andere belangstellenden waren door de beide kerkbesturen uitgenodigd om geïnformeerd te worden en te spreken over de nabije toekomst van onze parochies. In het kader van het beleid van het bisdom Roermond en het dekenaat Maastricht werd de weg naar een parochiefederatie Onze Lieve Vrouw – Sint Pieter geschetst, aan de hand van een powerpoint-presentatie. In de voorbije jaren is al veel samengegroeid en op elkaar afgestemd (o.a. parochiekantoor, administratie, parochieblad, werkgroep kerk en wereld, pastoraal overleg). Dat proces zal uitmonden in een parochiefederatie met één kerkbestuur, hopelijk eind 2020. De gezamenlijke avond was geslaagd: veel deelname, wederzijds vertrouwen, goede ideeën. De kerkbesturen hebben iedereen uitgenodigd om verder actief mee te denken, spreken en doen. De bedoeling is om in elk parochieblad informatie te geven over de actuele ontwikkelingen. In 2020 zal opnieuw een gezamenlijke avond worden gehouden.

Pastoor Jan Vries

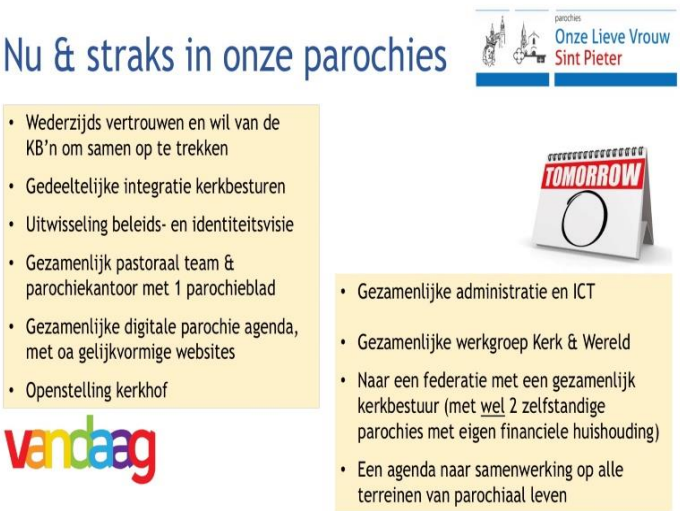

MOGEN PRIESTERS GAAN TROUWEN?

Deze vraag is weer in het nieuws gekomen vanwege de zogenaamde Amazone-synode.

In de Amazone-regio is een tekort aan priesters. Het voorstel is om 'viri probati' tot priester te wijden. Met 'viri probati' wordt bedoeld: getrouwde, oudere mannen, die een voorbeeldig christelijk huwelijksleven leiden. Dat getrouwde mannen tot priester kunnen worden gewijd, is geen nieuws. Het gebeurt regelmatig in de Orthodoxe Kerken en in sommige Oosterse Katholieke Kerken. Een enkele keer worden ook Anglicaanse bedienaren tot katholiek priester gewijd. In de Latijnse Katholieke Kerk (onze Kerk) is het niet zo. Waarom? Het celibaat in de Latijnse Katholieke Kerk wordt beschouwd als een gave en niet als een verbod. De seksualiteit wordt door de priesters niet op een lichamelijke wijze beleefd. Door het celibaat richten de priesters zich op een geestelijk leven. Net als Christus geven de priesters zich helemaal om anderen te dienen. Zo is de priester 'een andere Christus'. Het celibaat van de priesters is een geestelijke kracht. Toch is het celibaat voor veel mensen een aanstoot. Het celibaat wordt door hen gezien als een abnormale beleving van seksualiteit, die niet goed kan zijn. Vanaf de tijd van de 'seksuele revolutie' wordt verkondigd dat seksualiteit volledig vrij moet beleefd worden.

De Kerk is trouw gebleven aan bepaalde waarden, namelijk het celibaat en de trouw en de onontbindbaarheid van het huwelijk. Seksualiteit is niet enkel een instrument van plezier, zoals vaak wordt voorgesteld. Veeleer is zij een levende kracht, die de mens in staat stelt om zichzelf aan een ander te geven in liefde. Wat mijzelf betreft: ik heb gekozen en ik kies in alle vrijheid het celibaat om mij als priester volledig te kunnen geven aan jullie. In mijn ervaring is het celibaat werkelijk een kracht, die mij helpt om mijn leven 24 uur per dag en 7 dagen per week te wijden aan God en aan de mensen. Het is een charisma dat ik niet wil verliezen.

Kapelaan Miguel Pascual

Kinder Club

Sint Servaas-Anna-Lambertus

Woensdagmiddag. De tapijten zijn uitgerold op de vloer. Kussentjes liggen klaar. De kaars en een enorm grote Bijbel afgedekt met een doek staan ernaast. Het zaaltje bij de Sint Annakerk vult zich met kinder-stemmen.
Om 14.00 uur gaat het beginnen.
Met name de nieuwe kinderen zijn vol verwachting over wat er gaat gebeuren.

Dat wordt hun uitgelegd door de kinderen die al langer naar de kinder-club komen. Natuurlijk beginnen we niet zonder een brandende kaars en zonder te zien welk boek er verscholen ligt onder het doek. Maar dan….
We komen immers samen om verhalen over God en over Jezus te horen, verhalen uit de Bijbel. Zullen we dan niet beginnen met een gebed? Juist ja! En maken we voordat we gaan bidden niet eerst een kruisteken? Precies! Dat is niet voor iedereen even gemakkelijk, maar het lukt.

Na het openingsritueel starten we met een verhaal. Dat zo'n grote groep kinderen ook zó stil kan zijn? Maar ze hebben dan ook tijdens het luisteren iets om naar te kijken, want tijdens het vertellen van het verhaal, wordt dit op een flanelbord getoond. En dat is toch wel iets dat erg in de smaak valt. Aansluitend aan het verhaal, gaan we hier samen over praten en daarna iets actiefs ondernemen in de vorm van knutselen, spelletjes, toneel, zang. Samenwerken of zelfstandig aan de slag. En wat is het geweldig als we na afloop de kinderen enthousiast aan hun papa of mama horen vertellen wat ze allemaal gehoord en gedaan hebben en om tijdens de volgende bijeenkomst te merken dat ze echt iets geleerd en onthouden hebben van de verhalen.

Zo leren de kinderen vanaf ongeveer 7 jaar op een speelse manier de belangrijke verhalen uit de Bijbel kennen en maken ze kennis met de boodschap van liefde die Jezus ons kwam brengen. Verhalen die ze thuis bijna niet meer horen omdat ze niet bekend zijn bij hun ouders, maar wel de basis vormen voor ons christelijke geloof.

Geïnteresseerd geraakt? Informeer eens of er in uw parochie ook een dergelijk initiatief bestaat. Of misschien heeft u de behoefte om in uw eigen parochie te starten met een dergelijk initiatief? Neem voor meer informatie dan contact op via kinderclub.parochie.maastricht@gmail.com en/of kom eens kijken hoe het er aan toe gaat.

Katja Tijssens-Smeets,
Catechiste in de parochies Sint Servaas en Anna-Lambertus

LIFE TEEN EN LIFE-KIDS

In de kerk van Malberg vinden al jaren vieringen van life teen plaats. Dat is altijd de tweede zaterdag van de maand.
Op 9 november stonden wij stil bij Sint Maarten. We kregen zelf van hem bezoek tijdens de life Night. Het was weer heel gezellig waar de tiener zich thuis voelt. Iedereen is welkom. Kom maar eens kijken. Zoals gezegd op de tweede zaterdag van de maand vanaf 18.30 u.

Om ongeveer 19.30 u begint dan de Life-Night tot 21.00 u. Sinds kort is er zelfs voor de kinderen tot groep 8 ook life-kids. De kinderen krijgen dan een apart programma na de H. Mis van 18.30 u. Meer info bij Pastoorreneschols@gmail.com

De komende life teen missen Life-Night en life-kids zijn op: 14 december, 11 januari, 8 februari, 14 maart, 4 april, 9 mei, 13 juni met vormselviering, 11 juli en 12 september.

DRIEKONINGENSTOET

Op zaterdag 4 januari om 17:00 uur trekt wederom vanaf het OLV-plein in Maastricht de traditionele levende driekoningenstoet met de Drie Koningen, gezeten op kamelen, gevolgd door muzikanten, herders en schapen, door de straten van de stad, op zoek naar het pasgeboren Kind.

Alle kinderen mogen samen met hun ouders of oma/opa komen en meelopen in (of gewoon aan de kant staan) in deze kleurrijke, feestelijke stoet ter ere van het kindje Jezus.
Na afloop sluiten we samen af in de kerk met een korte viering met kerstliederen waarin de kinderen worden uitgenodigd deel te nemen. Na afloop is er voor allen die meelopen 'Keuningskook' en warme chocolade in het parochiehuis. Van harte uitgenodigd!

Wilt u (met uw (klein) kinderen) meelopen?

Meldt u dan - i.v.m. beperkt aantal kostuums - van te voren aan via:

https://www.facebook.com/events/391273208185235

Hopelijk tot 4 januari 2020 !

Nieuws uit de H. Martinus-parochie te Wyck

WE HEBBEN EEN NIEUWE SUISSE

Dhr. René Hanssen, 39 j., gehuwd met Manon Hanssen-Spons, is bereid gevonden om onze nieuwe Suisse te worden. Hij is de opvolger van de heren Dierickx, Schruijren, Sassen en Boosten, zaliger gedachtenis.

Hij werd plechtig geïnstalleerd tijdens de H. Mis op zondag 1 september, voor onze traditionele Sacramentsprocessie. Niet veel mensen hebben de installatie van een Suisse meegemaakt. Na de preek riep Pastoor Tardier dhr. Hanssen naar voren. Naast het altaar staande, werden diens attributen als Suisse gezegend en aan hem plechtig overhandigd: de steekhoed met pluim, de sabel en de hellebaard. Na voor het Kruis gesalueerd te hebben, nam hij zijn plaats in bij de voordeur van de kerk om vandaar zijn taak als ordebewaker te vervullen. Sindsdien is de Suisse iedere zondag bij ons. Iedereen is het hierover eens: dat heeft wel wat. Een mooie traditie die doorgaat!

VOEDSELBANK ACTIE

Om aan de kinderen te leren dat onze patroonheilige, de H. Martinus meer dan een naam en een verhaal is: Martinus is voor ons een voorbeeld van waarlijke christelijke naasten-liefde. Wie iets doet voor de geringste van onze samenleving, biedt zijn helpende hand aan Jezus zelf.
In dit kader, hebben we van 3 t/m 17 november, rondom de feestdag van Sint Martinus, een inzamelingsactie voor de Voedselbank Zuid-Limburg georganiseerd.

KindCentrum Samen Wyck (Basisschool Wyck + SamenSpelen Kinderopvang) hebben aan deze actie meegedaan, tevens enkele tandartspraktijken uit

verschillende delen van Maastricht. Verder waren alle parochies van het dekenaat uitgenodigd om deel eraan te nemen. Dinsdag 19 november zijn alle ingezamelde producten door de Voedselbank opgehaald. We zijn dankbaar om met u te kunnen delen dat we een heel busje hebben kunnen vullen met maar liefst 500 kg. (zo'n 50 dozen/shoppers). Daarnaast is er een financiële bijdrage van maar liefst € 1.300,- overgemaakt aan de Voedselbank. We hopen dit initiatief volgend jaar door te mogen zetten, maar dan nog uitgebreider.

Bestuurslid Harrie Verwey van de Voedselbank-Zuid-Limburg samen met kapelaan Geraldo.

KINDERCATECHESE

Schooljaar 2018/2019 zijn we in Wyck van start gegaan met het Kinder Oratorium; naschoolse catechese voor kinderen in basisschoolleeftijd. Inmiddels zijn we alweer middenin het 2e jaar. Iedere 1e en 3e maandag-middag komen de kinderen bij elkaar in de catecheseruimte. Het Evangelie-verhaal van de Zondag ervoor of erna wordt verteld en verwerkt met zang, knutselwerk en/of flanelbord. Daarnaast wordt tijdens iedere catechesebijeenkomst 1 onderdeel van de H. Mis uitgelegd zodat de kinderen beter kunnen begrijpen wat er in de H. Mis gebeurt en waarom. Ook wordt er iedere bijeenkomst aandacht besteed aan de 'Heilige van de Week'. Geregeld een bezoekje brengen aan de kerk voor (stil) gebed mag uiteraard niet ontbreken. De hoop is immers dat de kinderen zelf een relatie met Jezus krijgen en het niet maar bij woorden blijft.
Van iedere bijeenkomst wordt uitgebreid verslag gedaan op de FaceBook pagina (www.facebook.com/OratoriumMaastricht). Op deze pagina (en op www.oratoriummaastricht.nl) worden ook concrete tips gedeeld om thuis mee aan de slag te gaan; knutselwerkjes, kleurplaten, liedjes en achtergronden zijn zo voor ouders beschikbaar om thuis hun voordeel mee te doen.

Ook wordt er samengewerkt met het naastgelegen KindCentrum (Samen-Wyck). Tijdens de Advent en de Vasten-tijd, en met Kerst en Pasen worden er activiteiten verzorgd onder schooltijd.

Daarnaast wordt er ook op andere vlakken samengewerkt; denk hierbij aan de recent georganiseerde Inzamelingsactie voor de Voedselbank en de Lampionnen-/Sint Maartens-tocht. Bij deze laatste gelegenheid hebben een klein honderdtal kinderen naar het levensverhaal van Sint Maarten geluisterd dat door Tom de Lepper (eigenaar van Stadsbrouwerij de Maastrichter Maltezer) verteld werd.

KERSTCONCERT IN WYCK

Op zaterdag 21 december 2019 - 20:30 uur zal in de Sint-Martinuskerk, Wyck-Maastricht een prachtig kerstconcert door organist Nick Goudkuil en Vrouwenkoor Femmeuze onder leiding van hun dirigent Peter Weltens plaatsvinden. Gratis entree. Want muziek is pas waardevol als ze gedeeld kan worden met anderen!
Nick Goudkuil is de organist van de Sint-Martinuskerk in Maastricht en geeft tevens als dirigent leiding aan het Sint-Martinuskoor Wyck.
Hij studeerde Theorie der Muziek met uitvoerende vakken piano en zang aan het Conservatorium Maastricht en studeert nog orgel en improvisatie aan het Conservatoire Royal de Liège.
Hij is actief als uitvoerend musicus, componist en docent. Zijn composities worden uitgegeven door Boeijenga Music te Leeuwarden. Femmeuse, opgericht in 2004 onder leiding van Wim Vluggen, is een dynamisch vrouwenkoor dat sinds 2011 onder leiding staat van Peter Weltens. Evenals het gezelschap kenmerkt het repertoire zich door veelzijdigheid; het is zowel lichtvoetig als serieus, wereldlijk als religieus.
Op het programma staan stukken voor orgel solo, à capella koor en uiteraard klinken het orgel het Femmeuze ook een aantal keer samen. Zo zijn er composities van bekende Franse kerstliederen van de Parijse organist Yves Castagnet (verbonden aan de Notre Dame) te horen, speciaal voor deze gelegenheid bewerkt door Peter Weltens. Verder nog meer Franse koormuziek van Gabriël Fauré en ook Britse koormuziek is goed vertegenwoordigd met muziek van Bob Chilcott and John Tavener. Op het orgel horen we Franse orgelmuziek van Claude Balbastre, César Franck en een Duits stuk van Johannes Brahms over het bekende lied 'Es ist ein Ros' entsprungen'. Ook staat op het programma de Maastrichtse première van het stuk 'Fantaise sur Ave Maris Stella' van Nick Goudkuil. Een concert om naar uit te kijken! Het programma duurt ca. één uur. Om de concerten te kunnen blijven organiseren wordt uw vrijwillige bijzonder op prijs gesteld. Richtbedrag: 5 euro per persoon

RAAD VAN KERKEN Maastricht

Secretariaat: Peppelhoven 15 6225 GX Maastricht
☎ 043 3624240
dehaan-verduyn@freeler.nl

Uitnodiging Volkskerstzang

De Raad van Kerken Maastricht nodigt u van harte uit voor de traditionele Volkskerstzang op woensdagavond 18 december 2019 om 19.30 uur in de St. Jan aan het Vrijthof in Maastricht. Het wordt een volkskerstzang met veel samenzang.
Het kerstevangelie wordt gelezen door locoburgemeester mw. Vivianne Heijnen en er is een korte overweging door pastoor Piet Coemans van de Oud Katholieke Kerk Eindhoven/ Maastricht. De gebeden worden uitgesproken door Vincent Harris van de Nederlands Gereformeerde Kerk vrijgemaakt.
Het Kerkelijk Zangkoor St. Jozef o.l.v. Herman Lemmens met organist mw. Veerle Cornelis zal ook een aantal liederen zingen. De muzikale begeleiding is in handen van het Koper-ensemble van het Leger des Heils o.l.v. William Vader.
Allen hartelijk welkom.

WERK GENOEG……

Met weemoed heb ik medio november als pastoor afscheid genomen van mijn vorige parochies in Maastricht-Oost. Mijn herinneringen en een stukje levenservaring neem ik mee naar die van Edith Stein (d.w.z. het cluster van Bunde, Geulle, Waalsen en Ulestraten) plus Nazareth, Limmel, Borgharen en Itteren.

Dat is een overgang van vijf naar acht parochies. Sommige mensen zeiden mij: 'Pastoor, is dat niet veel te veel? Kunt u dat wel aan?'

En het is waar, zeker als je dat vergelijkt met de tijd waarin elke parochie nog zijn eigen pastoor had. Maar de inhoud van een pastoorstaak is veranderd; een pastoor kan niet meer altijd en overal present zijn. Gelukkig kan ik steunen op de assistentie van de paters Mario en Andreas – mijn kapelaans – de hulp van de nieuwe zusters die in Moorveld wonen, en de medewerking van de kerkbesturen en vrijwilligers van het cluster Edith Stein. Ook in de vier andere parochies heb ik al mensen mogen ontmoeten die zich met liefde inzetten voor kerk en geloof, maar hun aantal is nog beperkt. Eén van mijn eerste taken is het zoeken van nieuwe vrijwilligers en het vormen van een nieuw kerkbestuur voor dit gebied.

Werk genoeg dus, terwijl mijn nieuwe verblijf – de pastorie van Borgharen – nog één grote chaos is en vol staat met niet-uitgepakte dozen, draagtassen en plastic zakken. Godzijdank heb ik bij de verhuizing al heel veel hulp mogen ondervinden! En zo gaat dat: alleen kunnen we niets.

Met goede moed en vertrouwen op God begin ik op mijn vijfenzestigste aan een boeiend en mooi karwei. Toen kardinaal Joseph Ratzinger tegen de tachtig liep en dacht dat het tijd werd om het wat kalmer aan te doen, werd hij tot paus gekozen. Dan ga ik natuurlijk niet de pijp aan Maarten geven. De liefde voor God en mensen gaat niet met pensioen.

Pastoor P. Horsch

De Missiezusters van St. Petrus Claver samen met enkele vrijwilligers.

Wil je iemand helpen of heb je hulp nodig? Neem contact met ons op. Helpdesk 0629357772

Vele wegen leiden naar Rome. Misschien ben je ook wel eens in Rome geweest. Maar ben je ook wel eens op bedevaart geweest naar deze wereldstad? Die kans krijg je nu! Van 26 april tot en met 2 mei 2020 organiseert het SRKK (Jongkatholiek) in samenwerking met het Huis voor de Pelgrim een Jongerenbedevaart naar Rome. De hulpbisschoppen mgr. Woorts en mgr. Mutsaerts gaan mee op tocht. In Rome word je begeleid door een aantal Nederlandse priesters en diakens die de stad goed kennen.

Wat kun je verwachten?

Op zondag 26 april vertrek je met het vliegtuig. Samen bezoeken we de graven van de apostelen Petrus en Paulus, de eerste leerlingen van Jezus. Tijdens de bedevaart denken ook wij na over hoe we Jezus' leerling kunnen zijn en hoe wij Hem kunnen volgen. Elke dag de eucharistie gevierd op een bijzondere plaats, waaronder in de St. Pieter en in de oudste Mariakerk van het Westen: de Santa Maria Maggiore. Uiteraard is er ook de audiëntie met paus Franciscus op het St. Pietersplein. Je overnacht in de jeugdherberg van de paters Teatijnen in het centrum van Rome, naast de grote basiliek van Sint Andreas. Verreweg het meeste in Rome zal te voet of met het openbaar vervoer worden gedaan. Een goede conditie en goed kunnen lopen is daarom een vereiste, mede vanwege het 'stevige' programma en de vele indrukken die opgedaan worden. Op zaterdag 2 mei reis je per vliegtuig terug naar Nederland.

In het kort:

Wanneer:	26 april t/m 2 mei 2020
Voor wie:	Maximaal aantal deelnemers: 100 jongeren tussen de 18 t/m 28 jaar
Prijs:	€ 439,- (tot 31 december 2019, daarna zal de prijs hoger liggen!)
Organisatie:	Jong Katholiek en Huis voor de Pelgrim
Contact:	Huis voor de Pelgrim, e-mail info@huisvoordepelgrim.nl, tel. 043-3215715
Inschrijving:	Via de inschrijfpagina van Huis voor de Pelgrim

In oktober verschijnt het promotiemateriaal in de parochies.

SAMENWERKING IN DE PAROCHIES VERSTERKT

Pastoor Schols tijdens de installatieplechtigheid.

In 2017 ben ik pastoor geworden in Maastricht West. De parochies die hiertoe behoren waren Oud Caberg, Caberg, Malberg, Malperthuis en Pottenberg. De samenwerking in deze parochies was al in volle gang. De kerkbesturen waren al gefuseerd. Over het proces hiervan kan ik niet veel vertellen, wel dat dankzij de samenwerking er een parochie is die van alles kan bieden. Het is niet zo dat in iedere parochie afzonderlijk alles te vinden is, wat een vroegere traditionele parochie had te bieden, maar dat vind je in de hele federatie. Door de jaren heen is de kerk van Malberg uitgegroeid tot een ontmoetingscentrum, waar zich vooral de Jeugd thuis is gaan voelen. In de kerk van Oud Caberg vinden de meer traditionele vieringen plaats. Met name hebben wij hier de uitvaarten, huwelijken. Hierdoor kunnen ze elkaar dus versterken en doen ze vooral waar ze goed en sterk in zijn.

Inmiddels zijn we in gesprek gegaan met de Anna- en Lambertusparochie en de Theresia en St. Jozef.
De kerkbesturen komen bij elkaar en spreken met elkaar. We kwamen tot de ontdekking, dat we iets voor elkaar kunnen betekenen. We zijn nu samen in kaart aan het brengen welke pastorale activiteiten er zijn in de verschillende parochies en hoe we elkaar hierin kunnen versterken. Samenwerking wil niet zeggen dat je kerken gaat sluiten, maar juist probeer je door samen activiteiten te ontplooien en samen van elkaar te leren, te voorkomen dat dit gaat gebeuren. Er zijn al heel concrete activiteiten die wij samen hebben ontwikkeld. De voorbereiding op de Eerste Heilige Communie en het Vormsel doen we samen met de Anna-Lambertusparochie en de parochie-federatie Maastricht-west. De lessen worden in de eigen parochies gegeven, maar hebben dezelfde inhoud en aantal bijeenkomsten. Daarnaast ontmoeten de jongeren en kinderen elkaar in verschillende activiteiten. Wij gaan met de vormelingen naar Banneux, de communicantjes ontmoeten elkaar bijvoorbeeld tijdens Palmpasen, as-woensdag en de kinderkruisweg, dit gebeurt in de kerken van de betreffende parochies. De communievieringen zijn in de parochies zelf. De vormelingen worden gezamenlijk gevormd tijdens een life-teen viering in een van de genoemde kerken.

Dit jaar worden de parochies van de parochiefederatie Maastricht Zuid-west hieraan toegevoegd.

Heilige Geest,
onvoorspelbare maar indringende bries,
Gij schrijft de geschiedenis van uw Kerk,
Gods volk onderweg,
ook in het dekenaat Maastricht.

Geest van Liefde,
open onze ogen
voor de tekenen van deze tijd
bij de revitalisering van onze parochies.
Wek in ons het verlangen
om het kerkgemeenschappen te laten zijn
met uitstraling;
thuishavens voor ontheemden,
oasen van geloof en hoop,
troost en vertrouwen,
plekken waar mensen omzien naar elkaar,
waar Gods liefde voelbaar is.

Heilige Geest,
Gij vernieuwt wat verstard is,
help ons in deze tijd van vernieuwing,
maak ons buigzaam en mild.
Wij vragen het op voorspraak van Maria,
Sterre der Zee,
en op voorspraak van Sint Servatius,
de eerste geloofsgetuige in onze streken;
ook op voorspraak van al de patronen
en patronessen van onze eigen parochies,
door Christus, onze Heer.
Amen

DEKENAAT MAASTRICHT

We zullen in de toekomst zeker meer activiteiten samen gaan doen. We kunnen doordat we met elkaar in gesprek zijn van elkaar leren en zo elkaar versterken. Gebed is natuurlijk hiervoor de voedingsbodem.
We bidden daarom iedere zondag in de parochiefederatie Maastricht West en Maastricht zuid west voor een goede samenwerking in ons dekenaat. Dat wij elkaar kunnen versterken om op deze manier het geloof sterker te kunnen verkondigen. Ik weet zeker dat dit niet de enige plaatsen zijn in ons dekenaat Maastricht. Velen zijn zich ervan bewust dat wij samen veel sterker staan en daarom zal er in veel kerken en huiskamers in ons dekenaat dezelfde gebeden klinken. Bid u mee? U weet dat er een mooi gebed voor is uitgegeven waarin we bruggen willen bouwen over de grenzen van onze parochies heen.

Pastoor Schols,
pastoor van de parochiefederatie Maastricht west en Maastricht Zuid-west.

Kapelaan Anu Antony heeft op 25 augustus jl. afscheid genomen van zijn Maastrichtse parochies in Heugem, Heer, De Heeg, Scharn en Amby. De 33-jarige Indiër is nu pastoor in Tegelen, Steyl en Belfeld.
De hulppastoor is door bisschop Harrie Smeets benoemd tot pastoor van de parochiefederatie Tegelen- Steyl-Belfeld. Antony werd op zondag 1 september jl. in zijn nieuwe functie geïnstalleerd in de Sint Martinuskerk te Tegelen.

Met een H. Mis in de Sint Corneliuskerk in Borgharen en een receptie in de Haarderhof heeft pastoor Backus zondag 22 september jl. afscheid genomen van Borgharen en Itteren. Hij herdenkt op deze dag ook het feit dat hij 25 jaar geleden tot priester is gewijd.

Naast pastoor in de parochies van Borgharen en Itteren was pastoor Backus administrator van de parochies Antonius van Padua te Nazareth en Johannes de Doper te Limmel. Hij is onderhand 82 jaar en heeft vanwege leeftijdsredenen de bisschop verzocht om hem van de pastorale taken ontheven te worden.

‘Nieuw Communiteit van zusters in dekenaat Maastricht’

Beste broeders en zusters,

Het charisma van een congregatie is een fundamenteel punt van het dagelijks leven van de religieuzen. Wij, als leden van de Religieuze Familie van het Mensgeworden Woord, hebben gezocht in de loop der jaren naar de beste manier om dit te beleven. Na zoveel vergaderingen en moeilijkheden hebben we dat eindelijk in praktijk kunnen brengen: namelijk: het samenwerken met de zusters Dienaressen van de Heer en van de Maagd van Matará (de zogenaamde Blauwe zusters).
Met grote vreugde willen we dus met u delen de stichting van de nieuwe missie van deze zusters. Nadat wij enkele jaren werkzaam waren in de parochies zagen we de nood van een klooster om het parochieleven te versterken. Sinds een paar jaar kwamen ze iedere week om te helpen in de verschillende apostolaten van de parochies, namelijk: het oratorium, de tienerclub, de catechese lessen, het meezingen in het koor, o.a. maar aangezien de nood, en omdat wij niet alles kunnen doen wat wij zouden willen doen, dachten we dat het beter zou zijn een klooster te stichten met het oog op al onze andere apostolaten, zoals: het bezoek aan de zieken, families, eenzame mensen en om de liturgie te verfraaien.
De nieuwe gemeenschap heeft de ‘Herdertjes van Fatima’als patroonheiligen. Momenteel zijn er maar twee zusters en we rekenen op een derde lid in de toekomst. Zij helpen ons al heel veel en zij zouden meer willen doen maar het lukt hen natuurlijk niet.
We danken God voor alle geestelijke en materiële gaven die de zusters hebben mogen ontvangen van verschillende weldoeners die h deze missie mogelijk hebben gemaakt.
Zij leggen, net als wij, de 3 vaste religieuze geloften d.w.z. dat zij leven van wat de Voorzienigheid van God hen heeft. Zij hebben speciale devotie tot de Heilige Jozef die goed voor hen zorgt. We rekenen dus op jullie gebeden voor de vruchten van de apostolaten die aan ons, als Religieuze Familie zijn toevertrouwd. En natuurlijk is materiële hulp altijd van harte welkom.
Moge God u allen zegenen.

in Christus, Pater Andreas Schmidt en Pater Mario Rojas, IVE

Bezoek Dekenaat Maastricht aan Meerssen tijdens het Octaaf van het Heilig Sacrament in 2019

Nieuwe functie voor hulpbisschop Everard de Jong binnen bisdom Roermond

Mgr. Dr. Everard de Jong heeft vanaf 1 december een nieuwe functie binnen het bisdom Roermond. De hulpbisschop gaat de mogelijkheden onderzoeken om in Maastricht een Centrum voor Geloof en Wetenschap op te zetten. Daarnaast gaat hij – op zijn eigen verzoek – aan de slag in het basispastoraat. Hij wordt voor de helft van zijn tijd pastoor van het parochiecluster Maastricht-Oost. Dat zijn de parochies van Heer, De Heeg, Heugem, Scharn en Amby. Daarnaast behoudt hij zijn overige taken als hulpbisschop. De benoeming is dit weekeinde in de betreffende parochies bekend gemaakt.
Om zijn nieuwe opdracht goed te kunnen uitvoeren, verhuist Mgr. De Jong van Roermond naar Maastricht. Hij gaat in de pastorie van Heer wonen. Van daaruit zal hij in kaart brengen welke mogelijkheden er zijn om in de universiteitsstad Maastricht een Centrum voor Geloof en Wetenschap van de grond te tillen.
De hulpbisschop denkt aan een locatie waar lezingen, debatten en bijvoorbeeld filmvoorstellingen kunnen worden gehouden over thema's op het snijvlak van geloof en wetenschap. 'Wetenschap wil vooral alles op natuurlijke wijze verklaren. Dat is uitstekend. Maar gelovigen staan ook open voor niet-materiële antwoorden op existentiële vragen", aldus Mgr. De Jong. 'Voor mij als bisschop en wetenschapsfilosoof is het een mooie uitdaging om de brug tussen die twee werelden proberen te slaan en de dialoog op gang te brengen."

De hulpbisschop heeft tegelijkertijd al langer aan bisschop Harrie Smeets aangegeven graag in het basispastoraat te willen werken. In verband met de plannen voor het Centrum voor Geloof en Wetenschap is de keuze op een parochiecluster van de universiteitsstad Maastricht gevallen. Het samenwerkingsverband van Heer en omstreken kent ook twee kapelaans, die samen met de hulpbisschop het pastorale team van Maastricht-Oost zullen gaan vormen.

Naast de nieuwe taken in Maastricht blijft Mgr. De Jong voor de helft van zijn tijd actief als hulpbisschop van het bisdom Roermond. Hij blijft lid van de bisdomstaf en vicaris-generaal voor pastorale zaken en onderwijs. Vanuit zijn nieuwe standplaats in Maastricht zal Mgr. De Jong zich onverminderd inspannen voor evangelisatie en parochievernieuwing. Ook zijn landelijke portefeuilles als bisschopreferent voor categoriaal pastoraat (zorg en justitie), studentenpastoraat en de stichting Thomas More blijft Mgr. De Jong behartigen.

Fotocollage van het bezoek op 18 september jl. van onze Bisschop Harrie aan Dekenaat Maastricht

Foto's bisdom Roermond

MGR. HARRIE SMEETS ÉÉN JAAR BISSCHOP

Op zondag 8 december is het precies één jaar geleden dat Mgr. Harrie Smeets in de kathedraal in Roermond tot bisschop werd gewijd. Dit gebeurde in een plechtige viering, waarbij honderden gasten en gelovigen aanwezig waren. De bisschop heeft zich sindsdien ingespannen om het bisdom goed te leren kennen.

Zo heeft hij in de loop van het jaar alle dertien dekenaten in Limburg bezocht. Overal was hij drie dagen te gast. Op zondag 8 december – de eerste verjaardag van zijn bisschopswijding – sluit hij deze rondgang af in het dekenaat Schinnen. Door de werkbezoeken heeft de bisschop een heel breed en gevarieerd beeld van het kerkelijk leven in de parochies gekregen. ‘Natuurlijk zijn er zorgen, maar ik heb toch vooral gezien dat er in de parochies heel veel leven zit,’ zo zegt Mgr. Smeets terugkijkend. ‘De kerk is veel groter dan de mensen die op zondag naar de mis gaan. Dat is me dit jaar wel duidelijk geworden. Ik heb heel veel kleine wondertjes gezien. ’Komend jaar wil de bisschop opnieuw naar de dekenaten toegaan. ‘Nu geen drie dragen, maar om in elk dekenaat met jongeren in contact te komen.’

Voor wie nog even terug wil kijken naar de bisschopswijding van vorig jaar: alle berichten, foto’s en de tv-uitzending zijn te vinden op www.bisdom-roermond.nl/bisschopswijding.

Mgr. Harrie Smeets bezocht ook tijdens zijn bezoek aan ons Dekenaat het bevrijdingsfestival.

Wij wensen iedereen Zalig Kerstmis en een Gezegend en een in alle opzichten Voorspoedig 2020

Ontmoetingsbijeenkomst in plaats van Nieuwjaarsreceptie

Dekenaatbestuur Maastricht, nodigt alle nieuwe en oude kerkbestuursleden, priesters, diakens, catechisten en geestelijk verzorgers uit deel te nemen tijdens de installatie van nieuwe kerk- en Dekenaat bestuursleden. Deze bijeenkomst zal plaatsvinden op 17 februari 2020 om 19.30 uur. Wij ontmoeten elkaar in de Sint Servaaskapel, alwaar de installatie tijdens een plechtige bijeenkomst zal plaatsvinden. Daarna treffen wij elkaar in de Kanunnikenkelder om samen te toosten op de nieuwe kerkbestuursleden. Dit onder het genot van een hapje en een drankje.

Graag via de mail uw belangstelling doorgeven: dekenaat.maastricht@gmail.com